朝鮮日報
朝刊
本紙朝夕刊十二面

社說

改正敎育令中 學校規程發表
—朝鮮語와 情操敎育重視—

一

改正敎育令에 依한 學校規程은 今日 本社號外로 報道한바와가티 官報로 公布되엿다。詳細한것은 이미 號外及 本紙記事로 紹介되엿거니와 吾人의 가장 關心을 끄는것은 敎科目及 時間數다。

첫재 小學校規程을 보건대 敎科目에 잇서서 從來 必須科目으로잇든 朝鮮語科가 加設又는 隨意科로 된것은 가장 顯著하며, 時間數에 잇서서도 朝鮮語科가 一週 一、二學年이 五時間 三、四學年이 三時間、五、六學年이 二時間이던것이 今番엔 一學年이 四時間、二、三學年이 三時間、四、五學年이 二時間식으로 되야 全學年을 通하야 四時間이 減少된것은 特히 注目된다。修身科가 一週 一時間이던것이 二時間으로 增加되고 體操科가 一、二學年이 從來 唱歌時間과 가티 三時間이던것을 今番 四時間으로 增加하고 그以上學年이 從來 一時間 乃至 二時間이던것을 三時間으로 增加한것은 特色이다。

二

다음 中學校及 高等女學校 敎科目及 時間數를 보면 從來必須科目으로 잇든 朝鮮語科가 小學校와가티 加設又는 隨意科로 한것은 注目되며, 時間에잇서서 修身을 一週 一時間으로부터 二時間으로 增加하고, 外國語科를 一、二學年에서 六時間이던것을 五時間으로 縮少하얏스며 朝鮮語科를 從來 一、四、五學年에 三時間、二、三學年에 二時間이던것을 一、二學年에 二時間、三、四、五學年에 一時間식으로 縮少한것과 唱歌科를 從來 一、二學年에만 잇든것을 三、四、五學年에까지 必須科로하고 體操科를 各學年에 三時間이던것을 五時間으로 增加한것은 一大改革이다。

三

要컨대 朝鮮語科를 必須科로부터 加設又는 隨意科로하고 全學年을 通하야 時間數를 減縮한것은 日本內地人과 學制를 統一한 關係도 잇겟지만, 等閑視한것을 意味하며, 修身、體操、唱歌等 時間을 增加한것은 德育, 體育及 情緖敎育에 一段의 힘을 드린것이라 할것이다。初等、中等을 通하야 體育、德育及 情操方面에 重點을두어 知育萬能의 現在 敎育에 一大革新을 加한것은 贊成을 不惜하는 바이다。그러나 朝鮮語科를 加設又 隨意科로하며 時間數를 적게한것은 適當치 못하다 맛는다。

四

同規程에 依하면 朝鮮語科는 小學校에 잇서서는 日常簡易言語文章을 了解하야 正確히 思想을 表現함을 要旨로 한다하얏고 中學校、高等女學校에서는 普通言語、文章을 了解하고 正確且 自由히 思想을 表現함을 要旨로 한다하얏스니 日常生活에 必要한 程度의 敎授는 할 意思인듯하다。그러나 實際에잇서서 吾人은 過去 中等校 卒業生이 普通 片紙한장을 옳케 쓰지 못하야 日常 用語에도 不完全한것을 만히 發見하나니 現在의 時間數보다 朝鮮語를 減縮하다면 그 影響은 一層 增大할것이다。그러므로 吾人은 이미 作定된 學校規程을 即時 다시改正키는 困難할것이니 運用을 善히하고 實際의 經驗에 照하야 朝鮮語를 必須로하고 時間數도 增加할것을 要望하는바이다。

頭髮을 美麗하게 金鶴香油

墺國民投票 猶太人을除外

【維也納十五日發同盟】墺太利政府는 獨墺合邦을 宣言하는同時에 獨逸나치스에 模倣하야 墺國內各處의 猶太人排斥運動을 斷行하엿는데 今十五日 來四月十日에 舉行될國民投票에際하야 猶太人은 모두 投票를不許한다고 發表하엿다

英妥協外交排擊
이든前外相을首班으로 强力內閣出現?
獨墺合邦强行의波紋

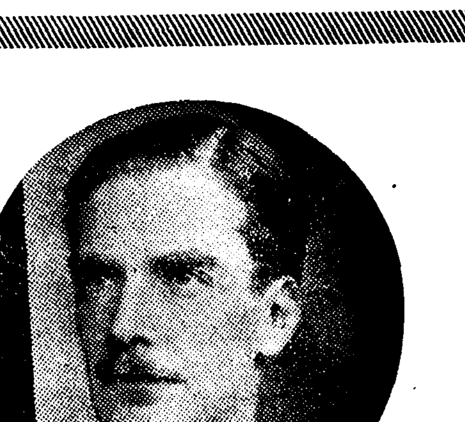
이든前外相

【倫敦十五日發同盟】獨墺合邦强行때문에 英獨會談은 頓挫되어 反對黨方面에서는 쳄벌린首相의 妥協外交에 非難의 聲이 노퍼 젓는데 政界에서는 벌서 國際危機에 對處하기 爲하야 此際에 强力한 擧國一致內閣을 組織할것이라는 論도 行하고잇다 特히 西班牙에잇서서의 프랑코 軍進出의背後에는 獨伊兩國의 積極的援助가 隱蔽되여 잇는것으로보고 英獨會談의 前途는 樂觀을 不許하는 事情이잇서 쳄벌린內閣은 如斯히 紛糾된 國際政局에 即應한 有効適切한 措置를 取하기는 거어 不可能하다고보는 模樣이다 就中保守黨領袖 윈스톤처ー칠氏가 十四日 쳄벌린首相의 外交演說에 어어『獨裁主義國家에 對한 團結』을 强調한것은 妥協外交에 對한 不信의 聲을 代表한것으로보고잇다 하바스 通信社 倫敦支局가튼것은 처ー칠氏는 目下 南佛리바이에라에 避寒中인 볼드윈 前首相이든 外相과 終始密接한 連絡을 取하고잇는 點을指摘하야 쳄벌린外交의 失敗의뒤를 이어 이든前外相을 首班으로 한擧國一致强力內閣이 出現할것이나 아닐까하는 觀測을 내리고잇다

連續的敗戰으로 西人民戰線軍 休戰을申請?
但駐佛西大使는否定

【페르피니앙=南佛=十五日發同盟】西班牙의 프랑코軍은 十四日來 東北部 아라곤戰線에 俄然 進擊을 開始하야 아르카니스·가스페 兩要衝을 陷入하야 발렌샤·바르세로나·마드릿드 三都間의 連絡을 脅威하게 되엿다 人民戰線軍은 繼續하는 敗戰에 重大動搖를 招來하야 十五日 페르피니앙에 達한 情報에 依하면 발렌샤·바르세로나 街道는 바야흐로 後退하는 軍隊에 가득 하야잇고 발렌샤政廳은 一兩日前부터 右交通遮斷을 行한 模樣이다 赤色軍은 戰況이 마치내 不利함으로 一說에依하면 人民戰線。는 秘密히 프랑코政府에 對하야 休戰의 申請을行하엿다고傳한다 但 아직確報는업다

【巴里十五日發同盟】西班牙人民戰線軍이 프랑코軍의 勇猛果敢한進擊에 드디여 休戰을 提議하엿다는 報道에 對하야 駐佛西班牙大使館當局은 十五日이를全然否定하야 左와如히 述하엿다

西班牙人民戰線軍이 프랑코軍에對하야 休戰을提議한事實은 全然업다 또바르세로나에暴動이 發生하엿다는 報道도事實無根이다 西班牙軍은 英雄的으로 叛軍과 싸우고잇다

人民戰線派首都 바르세로나大混亂

【앙데=南佛=十五日發同盟】프랑코軍의 躍進에 依하야 人民戰線政府의 首都바르세로나는바야흐로 非常한 恐怖狀態에 陷하엿다 앙데에 達한 報道에 依하면카스테이戰線의 潰滅은 이미바르세로나에로 들리여 市民은 恐怖와 不安으로 街道를 右往左往하야 市內는 名狀할수업는 混亂狀態를 呈하얏다 浸潤政權奪取를 企圖한 極左派는 네그린內閣의 辭職을 强要하는傳單을 撒布하야 때로暴行한 事件이 屢히 이러나 人民戰線의 權威는 바야흐로 完全히 地上에 落下한觀이잇다

프랑코軍機를擊墜 人民戰線軍

【카스테이온=東部西班牙=十五日發同盟】西班牙 人民戰線軍은 十五日午後 발렌샤北部沿岸 카스테이온을 空襲한 프랑코軍所屬 바이켈型爆擊機一台를 射落하고 操縱한 獨逸人三名及 葡萄牙人一名을 捕虜로하엿다고 發表하엿다

墺太利問題로 伊政府重大聲明?

【羅馬十五日發同盟】伊太利政府는 獨墺合邦에 終始好意的態度를 堅持하고 去十二日 팟시스트大評議會後 獨逸의行動을 是認한다는 簡單한聲明을 發하엿는데 못솔리니首相은 十六日 下院에臨하야 墺太利問題에對한 伊太利政府의 態度에對한 重大聲明을 하기로되엿다고한다

蘇聯飛行士는 空軍正規兵으로判明

【上海十五日發同盟】十四日午後一時지나 我陸軍飛行隊의 西川消大尉及 秀島正男軍曹가 蕪湖附近에서 擊墜한 敵S·E重爆擊機 蘇聯人파이롯트 一名은 地上部隊에 逮捕되어 十五日午後蕪湖로부터 ○○에 押送되엿는데 ○○部隊에서 拘留訊問한結果 事變勃發直後 支那空軍을 援助키 爲하야 蘇聯으로부터 派遣된 蘇聯空軍正規兵으로 白露出生의 미하엘·도프깅(?)으로 判明되엿다 同人의 自供에依하야 彼는 來支以來 南昌飛行場 所屬空軍으로 活躍하야 國民政府로부터 月額 三百五十元의 支給을밧고 今回我軍을 空襲하야 蕪湖上空에서 空中戰때 我西川秀島兩機에 擊墜되여 地上部隊에 逮捕된것으로 着陸의 刹那水田中에 落下하야 頭部에 輕傷을 負하엿스나 我軍의 治療를受하고 飛行服을벗고 깨끗한 洋服을 이피여주엇다

逆襲의商震軍擊破

【濟河鎭十六日發同盟】京漢線方面黃河를 渡河하야 北上한 商震軍第四十一師의 一千八百名은 十五日早朝에 封邱를 襲擊하여 왓스나 ○○部隊는 交戰數時間後 午後二時에 이를東南方에擊破하엿다 敵은死體百七十을遺棄하고 다시黃河로南하야潰走하엿다

海蔘威의蘇聯邦官憲 支那人壓迫酷甚
對日戰의連敗가原因?

【某處着情報】海蔘威方面으로부터 드러온 情報에依하면 蘇聯에서는 支那事變勃發當時에는 支那人을 다른在留外國人보다 훨신 優遇하고잇섯는데 요지음에는 支那가 작구 日本에게 敗戰하게되자 態度가 一變하야 漸漸 壓迫을 加하기 시작하엿다 即지난 二月二十四日에『게·페·우』가 海蔘威에사는 支那住民을 强制로 搜索하야 居住民의 過半數를 衙門投獄하고서『게·페·우』當局은 準頭勞働者의 阿片密輸被疑事件이라하고 政治的色彩를 가진것은아니라고 말하고잇다 그리고 또 最近에 極東蘇領在住 支那人五百名을 突然히檢擧하야 裁判도하지안코재로 强制勞働者로서 湊洲地方으로 護送하엿다는 事實도잇다 海蔘威在留支那人은 昨年봄에 大勢에 依하야 大部分은 歸國하여버려서 한창인는 三萬餘名이 잇든것이 요지음에는 二、三千人으로 激減하야 準頭勞働者 汲水人夫 糞尿汲取人이 大部分으로 若干의 理髮業者 製靴業者 馬車夫等이 남어잇슬뿐이다 이들도 漸次로 壓迫을 當하야 朝鮮人이 當한것과 마찬가지로 或은 全滅의悲運에 빠지게될른지도 알수업다한다

家國總動法案 委員會의經過

【東京電話同盟】十五日의 國家總動員法案委員會는 午後四時二十分에 開會하고 明朝에 今日까지의 審議에基하야 總括的質問을하려고 齋藤隆夫氏(民政)가 起立하야

齋藤氏 本案에 眞實하게 贊成할때는 政府는 即時 이를公布하는냐

어에對하야 政府側代表하야 賀屋藏相 即時公布의 手續을取하겟다 또 公布한後에는 必要한 手續을取하야 勅令으로 公布할方針이다

齋藤氏 本法의 規定中 戰時에 際하야 또第一條의 戰時에 準할 事變의 法律的根據如何

法相 戰時라는것은 宣戰布告에 依하야 決定될것이요 戰時에 準할 事變이라는것은 宣戰布告와 同樣의 交戰狀態에 잇는때를云한다

齋藤氏 戰時에 際하야의 字句는 宣戰布告以後를 云하는것이나 그以前을 云하는것이나

法相 宣戰布告가 업드라도 勅裁바더 本法을 發動할수잇는것이다

齋藤氏 本法을 施行할때는 各條別로 適用하는냐

靑木企畫院次長 本法은 附則에 依하야 勅令에依해서 全部施行되는데 適用은 各條項別로 行한다

齋藤氏 第五十條總動員審議會의 構成如何

어에對하야 近衛首相이 起立하야 近衛首相 委員의 過半數는 貴衆兩院議員으로써 이에充當할 생각이다

宮脇長吉氏(政友) 五十條의『軍規에 關한것을除함』이라는 括弧內의 文句를 削除함이 如何

杉山陸相 括弧內의 文句는 두어둘이 조타고 생각한다

宮脇氏 本法發動에 際하야 陸相은 中央運用機關을 設置할 뜻을 述하엿는데 이는 如何히 解釋할것이나

陸相 本法運用機關으로의 中央統轄機關은 內閣에서 總理大臣이 統轄하고 企畫院이 參畫하고 施行機關은 各省大臣이 그責에 任한다 [illegible] 答辯한것은 最高의것에 關한다

西岡竹次郎氏 本案은 勅令委任事項이 만코 또憲法第三十一條의 大權命令에 反한다는 點도 政府의 說明으로 大體로 諒解하엿다 現下의 情勢에 鑑하야 不得已하다 또 憲法의 大權命令은 本法에 依하야 侵犯되지아니한다고 생각하므로 이點에 對하야 政府를 信賴하고 本案에 贊成한다

라고 政民兩黨共同附帶決議를 朗讀하고 다음 井阪豐光氏(第一)가 希望條項을 朗讀하고 簡單히 贊成하고 淺沼稻次郎氏(社大)로부터도 希望條項을 朗讀하고 同樣으로 贊成意見을 開陳하고 今井新造氏(第二) 三田村武夫氏(東方)도 各各贊成하고 이리하야 討論을終了하고 全員起立裡에 政府案을 可決하고 다음 政民兩黨共同의 附帶決議를 同樣으로 起立에무러 全會一致로 可決하고 午後五時三十五分에 散會하엿다

動員案에對한 政民兩黨의附帶決議

【東京電話同盟】民政黨의 櫻井政務調査會長과 政友會의 若宮貞夫氏는 十六日午前十一時에 院內에서 會見하고 國家總動員法案에對한 共同附帶決議의 原案을 作成하고 繼續하야 午後零時半부터 兩黨에서는 各各交涉委員이 會合하야 約二時間에 亘하야 이를 檢討한後 同二時半에 櫻井若宮兩氏가 再會見하고 正式으로 어를 決定하엿다

【東京電話同盟】國家總動員法案에 對한 政民兩黨의 附帶決議는 左와가다

附帶決議

一、本法과가티 廣汎한 委任立法은 全然 異例에 屬하야 政府는 將來 힘써 그立法化를 圖하는 同時에 官吏制度의 改革을 斷行하고 또 그運用에當하야는 憲法精神에 어김업슬것은 勿論 國民愛國心의自主的發露를 基調로하고 本法을 濫用하야 人心의 安定을 阻害하고 產業의 發達을 阻害하지안토록 嚴重히 注意할것

二、本法制定과함께 政府는 世界의 平和를 招來하고 文運의 進步에 貢獻하기 爲하야 速히 外交機能을 刷新하야 새로 對外工作을 確立할것

問題의國家總動員法 無修正可決 (衆議院本會議)
西尾氏(社大)엔懲戒處分

【東京電話同盟】十六日衆議院本會議는 午後一時三十七分에 開會하고

一、東洋拓殖株式會社法中改正法律案(政府提出、貴族院送付)을上程하고 委員長沖島鎌三氏(政友)가 委員會의經過와 結果를報告하고 附帶決議를 附하야 可決하기로 確定하고

一、入營者職業保障法中改正法律案(政府提出)을上程하고 木戶厚生相으로부터 提案理由의 說明이잇고 淺沼稻次郎氏(社大) 傷兵院法案을 何故로 提出치안는나 木戶厚生相 傷兵院은 國家自身의손으로 經營함이 安當하다고생각하고 厚生省에 外局과 가튼것을 設置하야 이에當케하려고 目下考究를進行하고잇다 三浦虎雄氏(東方) 政府는今日의 重大時局에 際하야도 아직資本家를 擁護하고 罰則을 規定함을 回避하고잇는데 政府의 信念如何 木戶厚生相 本法의圓滑한 運用을期하기爲하야 罰則을 設定하지아니함에 不過하다고答하고 十八名의 委員附託으로하고

一、工作機械製造事業法案(政府提出)

을緊急上程하고 委員長 森田福市氏(政友)로부터 委員會의 經過와 結果를報告 可決하고 다음議員이 提出한

一、酒類稅法中改正法律案(古島義英氏提出)

一、船員保健法案(米窪滿亮氏外一名提出)

을委員附託으로하고 午後二時三十八分休憩

【東京電話同盟】十六日의 衆議院本會議는 午後四時四十七分에 再開하고

一、傷痍軍人과 戰公病死者遺族等의 援護船舶乘車船優遇에關한法律案(江藤源九郎氏提出)外五案의 議員提出法律案을 各委員附託으로한後

一、職業紹介法 改正法律案(政府提出)을 緊急上程하고 委員長服部岩吉氏(政友)가 委員會의 經過와 結果를 報告하고 그대로 附帶決議를 附하야 可決하고 또議員提出의

一、司法書士法中改正法律案(中山福藏氏外五名提出)外十八件을 順次上程하고 一瀉千里로 各各委員附託으로하고 六時十分에 다시 休憩하엿다가 同七時十五分에 三次開會하고 오래간만에 近衛首相以下八閣僚가 會集하엿다

即時日程을變更하야

一、國家總動員法案(政府提出)을上程하고 委員長小川鄕太郎氏(民政)가 登壇하야 十四回에及한 同委員會의 經過와 結果를報告하고 討論으로드러가

大口喜六氏(政友) 委員長의報告에 贊成한다 現下 內外의 情勢에 鑑하야 本法의 立案은 當然하다 그러나 憲法上으로보아 重大한 事項을 包含하엿다 本法은 너무勅令委任事項이 만타 運用에 잇서서 一步그릇치면 國家를 害함이 甚大할것이다 後世에 禍根을 남기지안도록 政府는 注意하기바란다 附帶決議의 各條項에 對하야는 그趣旨를 거듭贊하야 善處하여주기바란다

西尾末廣氏(社大) 東洋을 白人의 支配에서 解放하고 我國을 發展시키기爲하야 本法은 絶對로 必要하다 世界는 只今國防力擴充을 爲하야 熱中하고잇다 我國도 이에對應치안호면 안된다 國家總動員을爲하야는 軍事動員만으로는 不足하다 物的人的資源動員의 計畫을 確立치안호면안된다 總動員法은 我國情에 違反한다함과 가튼것은 資本家의 言論과同樣이다

라고 述한後 社大의希望條項五個條를 說明하야『行政機構官吏制度의 改革은 現政府에依하야 할것이다』라고述하고 去十四日은 五個條御誓文發布의 날이다『舊來의陋習을 打破하고 天地의 公道에基할것이다』라고 述하옵신 大御心으로서 近衛首相은 더욱大膽率直하게 못솔리니와가티 히틀러、스타린과가티 斷行할것이다라고하니 政民兩黨이 憤怒하야『不敬한말을하지마라』고 取消를 要求하야 議場은忽然騷然 政民의議員이 社大黨席에 肉迫하야 守衛를 새에너코 對時하야 不穩한空氣가 漲溢하다 小山議長『西尾氏의 發言에對하야는 速記錄을 調査하고 適當한處置를 取하겟다』고 述하야 騷擾는 一旦安靜되엿다 다음 今井(第二)三田(東方)兩氏의 質問이잇슨後 이것으로 討論은終了하고 全會一致可決確定하고 이때 西尾末廣氏가 發言을要求하야 登壇하야 議場騷然裡에 論說中의 不穩한個所를取消하엿스나 小山議長 西尾君이 只今 演說中의말을 取消하엿스나 그發言에依하야 議場을 騷然케하고 또演說中에는 相當히 重大한意義를 包含한點이잇다고認定하므로 同君을 懲罰委員會에 附한다고 宣言하고 午後九時十八分에 散會하엿다 이리하야 國家總動員法案은 無修正全員一致、衆議院을 通過하고 即時貴族院에 送附되엿다

人事·集會

▲山田遞信局長 電氣關係事務協議次로 十七日에 一週間豫定으로 東京에 出張
▲坂上遞信局電氣課長(同上)
▲金信實孃(梨專敎授)北米留學中 十七日午後三時廿八分車로 京城驛에 到着豫定
▲成達永氏(鐵路圖書館主任)三月十五日午後九時同構內舍宅에서 遭內艱
▲李龍洽氏(咸南道議員)三月十四日午前五時咸南新上自宅에서 遭外艱
▲方應謨氏(本社社長) 金光洙氏(本社營業局長)社務로十六日午後十一時京城驛發咸興에出張
▲李動求氏(本社主筆)社務로十六日午後三時三十五分京城驛發海州及新義州에出張

夕刊後市況 十六日

◆各地 期米 後止◆

	當限	中限	先限
大邱	—	[illegible]	[illegible]
釜山	—	—	[illegible]
群山	—	—	[illegible]
木浦	—	—	[illegible]
神戶	—	—	[illegible]
下關	—	—	[illegible]
名古	—	—	[illegible]

◆大阪 棉花 後引◆ 當限 五三五〇 先限 五八四〇
◆大阪 人絹 後引◆ 當限 七三二〇 先限 七六四〇
◆福井 人絹 後引◆ 當限 七三三〇 先限 七六五〇
◆橫濱 生糸 後引◆ 當限 七〇九〇〇 先限 七一八〇〇

早稻田大學의講義錄

春季新學年 校外生募集

國際情勢의變化激甚하야 世界는 이제야 一大轉換期에잇다。이러한 時期에잇서 曠古의一大事業을 遂行하려하는 我帝國의 重大使命을 생각할때 그누가 하로라도安靜할수잇슬것인가。靑年된者모름직이 今春에는 本大學의講義錄으로 一切의基礎知識의 養成에 勤勉할지어다 詳細는內容見本에依하야알기바람

中學講義 / 商業講義 / 高等女學講義 / 政治經濟講義 / 法律講義 / 文學講義 / 電氣工學豫備講義 / 建築講義 / 電氣工學講義

內容見本은 必히希望하는講義錄을 記入해서申込하라

東京·牛込 早稻田大學出版部 振替東京 三二三 電話牛込 三四五

本大學總長田中博士

世界一 品質の良い! 値段の安い!

◇日常의家庭生活에 미싱이잇고업는것은 能率的으로나 經濟的으로나 顯著한 差가잇는것입니다 미싱만잇스면 衣服의製作改作等의 裁縫은물론부터 趣味豐富한미싱手藝刺繡等이 滋味잇게잘간동안에될수잇서서 家事의 能率增進에、大節約에、여주는도움이됩니다

◇品質의優良함과 價格의低廉함이 世界第一이라고 內地는勿論 海外諸國으로부터 讚辭를밧고잇는 國產『蛇の目ミシン』을 只今에는 누구나 손쉽게購入할수잇는 月賦販賣가잇습니다 左記로申込하시면 即時美麗한型錄을無代로 送呈하오니 便宜한곳에 申込하십시오

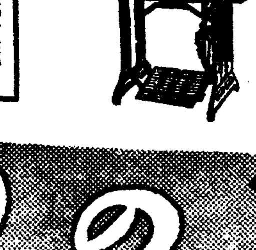

資本金參百萬圓 帝國ミシン株式會社 朝鮮總中央店 京城府本町二丁目八十五 電話 本局 三四四七番 振替 京 一八二九五番

直營分店 七十餘所의開設 ◇全鮮主要地七十餘個所에는어데直營分店이開設되고 또各地에도續續開設中입니다 長期間月賦로 絶對로品質을保證하는 蛇の目ミシン은 直營分店以外에서는 販賣치안습니다

國產 蛇の目ミシンの月賦

改正教育令에依한規程 (三)

㈡ 師範學校規程

第十二條 國語는 國語의 理解及使用의法을 會得시켜 我國民性의 精神과 國民文化의 由來와를 明白히하야 國民精神의 涵養에資함으로써 要旨로함

國語에있어서는 國語의標準的用語를 使用하야 國語의 正確한 理解와 思想, 感情의明確自由한 表現과에 關하야 指導하야 國語가 國民性의 具現으로서 國語의敎養이 國民의自覺을促하고 品位를노피는 所以임을 會得시켜서 國語愛護의 念을 養케하는同時에 美的, 道德的情操를陶冶하고 特히婦德의涵養에 힘쓸事

國語는 講讀, 作文, 文法 及 習字를課하되 또平易한漢文을 加하야 敎授함을得함

國語를敎授함에는 讀方及解釋에있어서는 語句, 文章과 思想內容을 一體로하야 取扱하고 會話에있어서는 方言訛語를矯正하야 醇正明晰한 國語의使用에 習熟케하고 作文及 習字에있어서는 實用에適切케하기에 留意함을要함

第十三條 朝鮮語는 普通의言語文章을了解하고 正確且自由히 思想을表彰하는 方法을얻게하고 兼하야 知德의啓發에資함으로써 要旨로함

朝鮮語는 普通의朝鮮文을講讀시켜 實用簡易한 朝鮮文을짓게하고 또朝鮮語文法의大要를 敎授함事 生徒의情況에 따라서는 처음에는 諺音諺文부터 이를敎授할수있음

朝鮮語를 敎授함에는 될수있는대로 日常生活에 關聯시키고 恒常 國語와聯絡을 保持하야 皇國臣民인 信念을 涵養시키기에 힘씀을要함

第十四條 歷史는 古今 重要한 歷史的事象을 知悉케하야 邦國盛衰의因由, 文化의 進展推移를 習得케하고 特히 我國體의 由來와 國運進展의成跡과를 詳細히하며 다시 諸外國의 史實과의 比較에依하야 國體의特質과 그尊嚴의所以와를 理解시켜서 皇國臣民인 精神을 涵養하야 我國의使命을 自覺시킴으로써 要旨로함

歷史는 國史及 外國史로하되 國史에서는 肇國의體制, 皇統의無窮, 歷代天皇의聖德, 國民의忠誠等을 明白히하야 各時代의政治, 經濟, 産業其他文化의發達, 外國과의關係等에 關한 重要한 史實을 敎授하야 時勢의推移, 社會의變遷, 國運進展의過程을 會得케하고 外國史에서는 恒常 國史와聯絡을 保持하야 國史의 理解를 明確케할 史實을 重히하고 諸外國의 國家成立의由來, 盛衰의因由, 文化의發達, 國民性의特質等을 알게하며 特히 世界大勢의變遷에 留意하야 我國體의 世界無比와 肇國以來의 國民精神이 國史를 一貫하야 모든人文에 顯現된것을 明白히하고 外國文化를攝取醇化하야 新文化를 創造한事實을 理會시켜서 我國의使命을 自覺시켜 大國民인 資質을育成케하기에힘쓸事

女子에게는 特히 女性에關한 史實을重히하야 女性이 國家社會의 進展에如何히貢獻하얏는가를 알게하는同時에 現代의情勢를 考察하야 皇國女性인覺悟를促하기에 힘쓸事

歷史를 敎授함에는 事實의羅列에 흐르지말고 特히 修身 公民科等과 聯絡시키어 그精神을 重視하야 힘써偉人의言行, 詩歌等을 引用하야 生徒의感銘을 깊게하야 恒常現代生活과의 聯絡에留意하야 國民精神의 喚起에 힘씀을要함

第十五條 地理는自然及人類生活의 情態를理解케하야 兩者의 互相關係를明白히하고 人類가 自然을 利用開發하야 世界各地의 文化를 形成한 所以를 알게하야 我國民性, 國民生活 國勢發展의 因由를 明瞭히하고 諸外國과의比較에 依하야 我國의特性及 地位를 正確히 把握시켜 愛國心을養成하고 國民의進取發展의 志氣를 涵養하고 國家의興隆에 資함으로써要旨로함

地理는 日本地理, 外國地理及 地理槪說로하고 日本地理에서는 我國의 國土의情勢及國勢發展의 由來를明白히하고 外國地理에서는 此를 我國과密接한關係를가진 地方에미치게하야 我國과比較시켜 國民的自覺의 喚起에 힘쓰고 地理槪說에서는 我國에關한 事項에 立脚하야 地理的理法을알게하는同時에我國의 地位를 詳細히하야써我國의 特性及 世界의地位를正確히 理解시켜 我國의發展에 貢獻할 識見을 育成하기에 힘쓸事

地理를 敎授함에는 恒常敎材의異動에 留意하야 適切한知識을 가르키는同時에 地方研究를課하야 地方의 風土에關한 沿革及情勢를 理解시키기에努力하고 또在外邦人의 活動狀況을 알게하야 海外發展의 精神養成에資케함을要함

第十六條 外國語는 普通支那語 獨語, 佛語又는 英語를了解하고 運用하는法을얻게하며 知德을增進하야 國民性의 涵養에資함으로써 要旨로함

外國語는發音, 綴字, 讀方, 讀方及解釋, 話方及作文, 書取 文法의大要及習字를 敎授함事

外國語를敎授함에는 平易한 現代文을 主로하야 그理解及 應用을 容易케하고 外國과의 比較에依하야 我國民性의 特異한所以를 알게하야 國民道德의 養成에資케하기에 힘씀을要함

第十七條 數學은數量에 關한知識을가르키고 計算에 習熟케하며 應用을自在케하야 兼하야思考를 精確케함으로써 要旨로함

數學은 男生徒에게는 算術 代數, 幾何를敎授할事 또三角法을敎授함을得함 女生徒에게는 主로算術을敎授하고 또代數及幾何의 初步를 敎授할事

數學을 敎授함에는 理解에 偏重함을 避하야 될수있는대로各事項을 綜合하야 此를取扱하고 敎材는 日常의 生活에 適切한것을 選擇하고 또 實驗 實測을시킴에 留意함을 要함

第十八條 理科는 自然物及自然의 現象에關한 知識을 得케하야 其人生에 對한關係及利用厚生의 途를理會케하는同時에 觀察, 研究及創作의 能을 養成시키고 特히 我國에 物的資源開發上須要한 事項을詳細히하야 國力의 增進에資케함으로써 要旨로함

理科는 日常의 生活에關한 事項이 理科的說明으로부터始作하야 나아가서는 重要한植物, 動物及鑛物에關한 一般의 知識, 人體의構造, 生理及衛生의大要와 重要한 物理上及化學上의 現象及定律, 機械의構造及作用, 元素及化合物에 關한 知識을 授할것

理科를敎授함에는 될수록 實驗을 重히여겨 其人生에對한 關係의 緊密한 所以를會得시키어 國力의 充實, 資源의開發上有用한 知能의 啓培에힘씀을 要함

女生徒에있어서는 特히 家事와 聯絡하야 日常의生活에 適切케함을 要함

第十九條 職業은 職業에關한知識技能을得케하야 職業의 尊重함 所以를 알게하고 勤勞力行의 氣風과 勤勞好愛의精神을 養成하야 我國産業開發에資케함으로써 要旨로함

職業은 처음은 農業, 工業 商業, 水産業等에關한 事項에對하야 이를授하고 稍進하야서는 農業, 工業又는 商業의一에對하야 特殊한事項을 이를授하며 또實習을 課할것

職業을 授함에는 産業의開發과 國力의充實과의 關係及 我國産業의 現勢와 其趨向을 理會시킴에 힘씀을 要함

第二十條 圖畫는 形象을 精密히 觀察하야 正確且自由로이 그리는 技能을 得케하고 研究創作의 能力을 陶冶하야 美感을 養함으로써 要旨로함

圖畫는 自在畫及用器畫로하고 自在畫에있어서는 寫生畫及考案畫를 授하고 用器畫에있어서는 幾何畫를 授하며 또簡易한 影畫를 授함을 得함

圖畫를 授함에는 美術의發達에關한 槪略의 知識을得케하고 名作品等에對하야 美術鑑賞의 方法을 會得케하야 美術에對한 理解와 趣味의涵養에힘쓰고 特히 我國의 美術에 留意하야 指導함을 要함

第二十一條 手工은 物術에關한 觀念을 正確케하고 簡易한物品을 製作하는 技能을 得케하며 兼하야 工作의 趣味를 기르고 勤勞를 조하하는 習慣을 養함으로써 要旨로함

手工은 自然物의 模造, 日用品의 製作等諸種의 細工을 授하고 또材料의 品類, 性質, 工具의 保存法等을 알게할것

第二十二條 家事는 家政上必要한 知識技能을 得케하야 家事를 重히여기고 勤勉, 節儉, 秩序, 周密, 淸潔을 崇尙하는念을 養하므로써 要旨로함

家事는 衣食住, 養老, 看病, 育兒, 家計簿記, 祭祀, 一家의 經濟, 其他家政에關한事項을 授하고 特히 一家의 經濟와 國家經濟와의 關係를 알게하며 또 實習을課할것

家事를 敎授함에는 實習을 重히여기며 他學科目에있어서 授한事項은힘써家事의 實際에應用시킴에 힘씀을要함

第二十三條 裁縫은裁縫에關한知識技能을得케하고 兼하야 節約及利用의習慣을 養함으로써 要旨로함

裁縫은 普通의衣類의縫法 裁法及繕法을 授하고 또 手藝의 一斑을 授할것

裁縫을 敎授함에는 家事及圖畫와 聯絡하야 힘써實用에適切케함에留意함을 要함

第二十四條 音樂은音樂에 關한知識技能을 得케하야 美感을養하고 心情을 高潔히하며 兼하야 德性의涵養에 資함으로써要旨로함

音樂은單音唱歌及重音唱歌를授하고 또樂器使用法을授할것

歌詞及樂譜는 生徒의心情을快活優美, 高尙醇雅케하는것으로하고 歌詞는 될수록 皇國臣民인情操를 涵養함에 適切한것에就하야 이를選擇할것

第二十五條 體操는身體의 各部를均齊히 發育시키고 姿勢를 端正히하야 身體를 强健히하고 또 其動作을 機敏케하야 容儀를바르게하고 快活, 剛毅 確固不拔의精神과 忍苦持久의 體力을養成하야 規律을守하고 協同을尙하는 習慣을 養함으로써 要旨로함

體操는體操, 敎練, 遊戲及競技의外 男生徒에있어서는 劍道及柔道 女生徒에있어서는 基本動作을 授할것 또弓道 相撲 薙刀 水泳 雪滑 氷滑을 加함을得함

體操를敎授함에는 其一部에 偏하고 또는 技巧의末節에 捉함이없이 恒常身體의鍛成 精神의統一을 旨로하야 皇國臣民의氣魄의 涵養에資함에 힘쓰는同時에 特히 男生徒에있어서는 我國傳統의 武道의精神을 體得케하고 女生徒에있어서는 特히 姿態動作을 端正優雅케함에 留意함을要함

第二十六條 普通科各學年의 各學科目의 每週敎授時數는 男生徒에있어서는 第一號表 女生徒에있어서는 第二號表에依함

第一號表

學科目	第一學年	第二學年	第三學年	第四學年	第五學年
修身	二	二	二	一	一
公民科				二	二
敎育				一	三
國語漢文	八	八	六	五	五
朝鮮語	二	二	二	一	一
歷史	三	三	三	二	一
外國語	三	三	二	二	二
數學	四	四	五	四	四
理科	二	二	四	六	四
職業	二	二	二	三	三
圖畫手工	二	二	二	一	一
音樂	一	一	一	一	一
體操	五	五	五	五	五
計	三四	三四	三四	三四	三四

第二號表

學科目	第一學年	第二學年	第三學年	第四學年
修身	二	二	一	一
公民科			一	一
敎育			一	二
國語	六	六	五	五
朝鮮語	二	二	一	一
歷史地理	三	三	二	二
外國語	二	二	二	一
數學	二	三	三	三
理科	三	二	三	二
職業	二	二	二	二
圖畫手工	二	二	二	二
家事	一	一	三	四
裁縫	四	四	四	四
音樂	二	二	一	一
體操	三	三	三	三
計	三四	三四	三四	三四

前項第二號表에있어서 外國語를 缺한境遇에 있어서는 其每週敎授時數는 學校長이 便宜上他學科目에 配當할것

職業又는 家事의 實習及 音樂의 樂器使用法은 第一項各號表의 敎授時數外에있어서 이를課함을得함

學校長은 季節에 依하야 各學科目의 一學年間의 敎授時數의總計를 增減치안는 範圍內에서 每週敎授時數를 變更함을得함

學校長은 必要에應하야 朝鮮總督의 認可를 受하고 各學科目의 每週敎授時數를 增加함을得함 但 第一號表에있서 體操의每週敎授時數를 增加하는境遇外 各學年每週敎授時數의 總計三十六時를 超過함을 不得함

第二節 演習科의程度

第二十七條 演習科의男生徒에 課할 學科目은 修身, 公民科, 敎育, 國語漢文, 朝鮮語, 歷史, 地理, 數學, 理科, 職業, 圖畫, 手工, 音樂, 體操로함

第二十八條 演習科의女生徒에 課할學科目은 修身, 公民科, 敎育, 國語, 朝鮮語, 歷史, 地理, 數學, 理科, 職業, 圖畫, 手工, 家事, 裁縫, 音樂, 體操로함

職業은 實業學校를 卒業한生徒에는 職業科目中 其實業學校에서 學習한事項을 課치안음을得함

第二十九條 修身은 第八條에準하야 이를授하고 또 敎授法을授할것

第三十條 公民科는 第九條에準하야 이를授하고 併하야 小學校의公民敎育의 方法을 會得케할것

第三十一條 敎育은 我國의 敎育이 我國體에 基함을 明白히하고 敎育에關한 一般의 知識을 得케하고 特히小學校 敎育의 旨趣方法을 詳細히하고 敎育의 技能을 習得시키며 敎育者인 精神을 涵養함으로써 要旨로함

敎育에 있어서는 我國敎育의 本義를 明白히하고 小學校敎育의 重要한所以를 알게하야 健全한國民의 養成과 地方敎化의 向上에 奉仕하려는 自覺을 振起시킴에 힘쓸것

敎育은 心理及論理의 大要로부터 始作하야 敎育의理論 敎授法及保育法의槪說 近世敎育史의大要 敎育制度 學校管理法 學校衛生을 授하고 또敎育實習을 課할것

前項의外 男生徒에 있어서는外國語의敎授法을 授할것 또女生徒에 있어서는 保育實習을 課함을得함

第三十二條 國語漢文은 第十一條에準하야 現時의文章을 主로하야 讀解시킴과同時에 書寫의使用에 習熟케하야 實用에適切한 文章을 짓게하고 또 平易한 漢文을 讀解시키며 女生徒에 있어서는 特히 婦德의涵養에 힘쓰고 또 敎授法을 授할것

第三十三條 朝鮮語는 第十三條에準하야 普通의文章을 理解케하고 또實用에 熟練케하야 實用에 適하는文을 짓게하고 또敎授法을 授할것

第三十四條 歷史又는 地理는 第十四條又는 第十五條에準하야 旣得의知識을 補習시키고 또敎授法을 授할것

第三十五條 數學은 第十七條에準하야 主로算術을 授하고 또敎授法을 授할것 前項의外 男生徒에 있어서는 簿記의大要를 授하고 女生徒에 있어서는 生徒의情況에 應하야 代數, 幾何를 授할것

第三十六條 理科는 第十八條에準하야 主로小學校의 敎授에 必要한實驗을 課하고 또旣得의知識을 補習시키며 또敎授法을 授할것

第三十七條 職業은 第十九條에準하야 旣得의知識技能을 補習시키고 또敎授法을 授할것

第三十八條 圖畫는 第二十條에準하야 旣得의 智識技能을 補習시키고 또黑板上의 練習을 시키며 또敎授法을 授할것

第三十九條 手工, 家事, 裁縫, 音樂又는 體操는 第二十一條乃至第二十五條에準하야 旣得의知識技能을 補習케하고 또敎授法을 授할것

第四十條 演習科各學年의 各學科目의 每週敎授時數는 男生徒에있어서는 第三號表, 女生徒에있어서는 第四號表에依할것

第三號表

學科目	第一學年	第二學年
修身	二	二
公民科	一	一
敎育	六	六
國語漢文	四	四
朝鮮語	二	二
歷史地理	二	二
數學	二	二
理科	二	二
職業	四	四
圖畫手工	二	二
音樂	二	二
體操	五	五
計	三四	三四

第四號表

學科目	第一學年	第二學年
修身	二	二
公民科	一	一
敎育	六	六
國語	四	四
朝鮮語	二	二
歷史地理	二	三
數學	二	二
理科	二	二
職業	三	三
圖畫手工	二	二
家事		
裁縫	三	二
音樂	二	二
體操	三	三
計	三四	三四

敎育實習은 前項各號表에 不拘하고 第二學年에있어서 約十週間 이를課할것

職業又는 家事의 實習及 音樂의 樂器使用法은 第一項各號表의 敎授時數外에있어서 이를課함을得함

學校長은 季節에 依하야 各學科目의 一學年間의 敎授時數의 總計를 增減치안는 範圍內에서 每週敎授時數를 變更함을 得함

第二十七條第二項의 規定에依하야 職業中一部의 事項을 課치안는 生徒에 對하야는 其每週敎授時數는 學校長이 他의 學科目에 配當할것

學校長은 必要에 應하야 朝鮮總督의 認可를 受하고 各學科目의 每週敎授時數를 增加함을 得함 但 第三號表에있서 體操의 每週敎授時數를 增加하는 境遇外 各學年每週敎授時數의 總計三十六時를 超過함을 不得함

第三節 尋常科의程度

第四十一條 尋常科의 男生徒에 課할 學科目은 修身, 公民科, 敎育, 國語漢文, 朝鮮語, 歷史, 地理, 數學, 理科, 職業, 圖畫, 手工, 音樂, 體操로함

學校長은 必要에 應하야 朝鮮總督의 認可를 受하고 前項 學科目의外 隨意科目으로 外國語를 加함을 得함

第四十二條 尋常科의 女生徒에 課할 學科目은 修身, 公民科, 敎育, 國語, 朝鮮語, 歷史, 地理, 數學, 理科, 職業, 圖畫, 手工, 家事, 裁縫, 音樂, 體操로함

第四十三條 修身은 第八條에準하야 이를授하고 또敎授法을 授할것

第四十四條 公民科는 第九條及第三十條에準하야 이를授할것

第四十五條 敎育은 第三十一條第一項及第二項에準하야 兒童心理의 大要, 敎育의 理論, 敎授法及保育法의槪說, 敎育制度, 學校管理法, 學校衛生을 授하고 또敎育實習을課할것

前項의 外 女生徒에 있어서는 保育實習을 課함을得함

第四十六條 國語漢文, 國語, 朝鮮語, 歷史, 地理, 理科, 手工, 家事, 裁縫, 音樂又는 體操는 第十一條乃至第十五條, 第十八條, 第二十一條乃至第二十五條에 準하야 이를授하고 또敎授法을 授할것

第四十七條 數學은 第十七條第一項第三項及第四項에 準하야 算術을 授하고 또代數及幾何의 初步를 課하며 또敎授法을 授할것

第四十八條 職業은 第十九條에 準하야 이를授하고 또實習에重點을 置하며 또敎授法을 授할것

第四十九條 圖畫는 第二十條에 準하야 이를授하고 또黑板上의 練習을 시키며 또敎授法을 授할것

第五十條 尋常科各學年의 各學科目의 每週敎授時數는 男生徒에 있어서는 第五號表, 女生徒에 있어서는 第六號表에依할것

第五號表

學科目	第一學年	第二學年	第三學年	第四學年	第五學年
修身	二	二	二	二	二
公民科				二	二
敎育			三	四	四
國語漢文	八	八	六	五	五
朝鮮語	二	二	二	一	一
歷史地理	三	三	三	三	三
數學	三	三	三	三	三
理科	二	二	三	三	四
職業	三	三	三	三	三
圖畫手工	三	三	二	二	二
音樂	二	二	二	一	一
體操	五	五	五	五	五
計	三三	三三	三四	三四	三五

第六號表

學科目	第一學年	第二學年	第三學年	第四學年
修身	二	二	二	二
公民科			一	一
敎育			二	五
國語	八	七	六	五
朝鮮語	二	二	二	一
歷史地理	三	三	三	二
數學	二	三	二	三
理科	二	二	二	二
職業	二	二	二	二
圖畫手工	三	三	二	二
家事	一	一	二	三
裁縫	三	三	三	三
音樂	二	二	二	一
體操	三	三	三	三
計	三三	三三	三四	三五

敎育實習은 前項各號表에 不拘하고 最終學年의 適當한 時期에있서 約八週間 이를 課할것

職業又는 家事의 實習及 音樂의 樂器使用法은 敎授時數外에있어서 이를 課함을得함

學校長은 季節에 依하야 各學科目의 一學年間의 敎授時數의 總計를 增減치안는 範圍內에서 每週敎授時數를 變更함을得함

第四十一條第二項의 規定에 依하야 學科目에 外國語를 加할 境遇에있서는 每週敎授時數는 二時間以內 이를 學校長이 他學科目의 每週敎授時數를 減하고 又는 第七項의 規定의 範圍內에서 各學年每週敎授時數의 合計를 增加하야 이를 定할것 但 이때문에 修身, 公民科, 國語漢文, 國語, 職業, 敎育의 敎授時數는 此를 減함을 不得함

前項의 學科目을 學習치안는生徒에 對하야는 [illegible] 學科目의 每週敎授時數는 이때문에 減함을 不得함

學校長은 必要에 應하야 朝鮮總督의 認可를 受하고 各學科目의 每週敎授時數를 增加함을 得함 但 第五號表에 있어서 體操의 每週敎授時數를 增加하는 境遇를 除한外에 各學年每週敎授時數의 總計三十六時를 超過함을 不得함

第四節 學年, 學期, 敎授日數及式日

第五十一條 學年은 四月一日에 始하야 翌年三月三十一日에 終함

前項의 規定에 依한 學年의 外 特別한 事情에 依하야 朝鮮總督의 認可를 受하고 九月一日에 始하야 翌年八月三十一日에 終한 學年을 定할수있슴

學年은此를 分하야 三學期로함

第五十二條 敎授日數는 每年二百日以上으로함 但 次條의 境遇는 此限에不在함

修學旅行에 充할 日數는 前項의 日數에 算入치아니함

第五十三條 傳染病豫防을 爲하야 必要한時, 其他非常變災가 있을時는 學校長은 監督官廳의 認可를 受하야 臨時休業을 함을得함 其急迫한 事情이 있어서 認可를 受할 餘暇가 업을時는 學校長이 臨時休業을 할수있슴 此境遇에있어서는 遲滯업시 此를 監督官廳에 屆出할것

前項의 事由가 있을時는 監督官廳은 臨時休業을 命할수있슴

第五十四條 紀元節, 天長節, 明治節及 一月一日에는 職員及生徒, 學校에 參集하야 祝賀式을 行할것

第五節 編制

第五十五條 學級은 同學年의 生徒로써 此를 編制할것

一學級의 生徒數는 五十人以下로함

第五十六條 公民科, 音樂, 體操又는 外國語, 朝鮮語, 職業, 手工, 裁縫은 學級의 相異한 生徒를 合하야 同時에 此를 敎授함을 得함

前條第二項의 制限을 超越치 안는 境遇에 限하야 同時에 此를 敎授함을 得함

第六節 敎科書

第五十七條 師範學校의 敎科書는 文部大臣의 檢定을 經하거나 師範學校, 中學校又는 高等女學校의 敎科書에 就하야 朝鮮總督의 認可를 受하고 學校長이 此를 定할것 但 特別한 事情이 있을時는 學校長은 朝鮮總督의 認可를 受하야 一時他의 敎科書를 使用함을 得함

朝鮮總督府에서 編纂한 師範學校 敎科書가 있을時는 前項의 規定에 不拘하고 此를 使用할것

第五十八條 前條第一項의 規定에 依하야 認可를 受하고저 할時는 其圖書의 名稱, 卷冊의 記號, 使用할 學年, 著譯者及發行者의 氏名, 發行年月日 竝 檢定年月日을 具申할것

前條第一項 但書의 境遇에 있어서는 前項에 揭한 事項外 使用期間을 具申할것

第七節 入學, 退學, 休學及懲戒

第五十九條 生徒를 入學케 할時期는 學年始初부터 三十日以內로함

第六十條 左의 各號中 一에 該當한 者는 普通科及尋常科의 第一學年入學에 關하야 修業年限六年의 尋常小學校를 卒業한 者와 同等 以上의 學力이 있는 者라고 認定함

一、中學校又는 高等學校의 豫科를 修了한者

二、年齡十二歲以上으로서 國語, 算術, 國史, 地理, 理科에 就하야 修業年限六年의 尋常小學校卒業程度에 依하야 師範學校에서 行할 試驗에 合格한 者

第六十一條 左의 各號中 一에 該當한 者는 演習科의 第一學年入學에 關하야 中學校又는 修業年限四年以上의 高等女學校를 卒業한 者와 同等以上의 學力이 있는 者로 認定함

一、專門學校入學者檢定規程에 依한 檢定에 合格한 者

二、師範學校演習科入學資格試驗에 合格한 者

三、朝鮮總督又는 文部大臣이 中學校又는 修業年限四年以上의 高等女學校를 卒業한 者와 同等以上의 學力이 있다고 指定한 者

四、朝鮮總督이 [illegible] 學力이 있다고 指定한者

前項第二號의 資格試驗은 專門學校入學者檢定規程을 準用함

=(繼續)=

레스링講習會

定員超過前에至急申請

新興의意氣에불타는 레스링競技를 朝鮮에도 普及發展시키려는 意圖에서열리는 第一回레스링講習會는 中央基督敎靑年會體育部主催와本社運動部後援아래 來廿一日午後七時부터 鍾路靑年會運動室에서 開始할터인데 講師의重任을다할 全日本레스링라이트級의覇者 金鍾河選手는 萬般準備를마치고 東京을떠나 來十九日頃에來京할터이라한다 이번講習人員은 五十名에限하므로 連日申請이遝至하고잇는데 定員이超過되기前에 參加金每人二圓을添付하야 中央基督靑年레스링部로 申請하기를바란다고한다

冬季大會放棄를 米國이勸告

【[illegible]十四日發同盟】 札幌大會에對하야 反日派는 再次開催地가 適當하다는 反對理由로 其宣傳에努力하고잇다 더욱이 日本代表團을 놀라게한것은十四日米國代表로부터의 冬季大會放棄에對한 勸告이엿다 이問題는 諾威를中心삼은 反對運動緩和策으로서 提案된것으로 解釋되나 從來에잇서서 日本支持의 立場에잇든 米國委員이 이와가튼勸告를 끄러낸것은 周圍의 情勢가 惡化되는것을 말하는것으로 冬季大會主催權을 固執하는 日本代表團을 失望케한바이엇다

理想的유랙

東京大會의 陸上『유랙』을 日本의 氣候에 適合하도록하야 이것을 世界에 자랑할만한 『유랙』을 만들고저 陸聯에서는 昨年體協科學施設委員會에 이構造의 研究方針을 依賴하야 委員 渡邊博氏(鐵道局技師)의 손으로 研究를거듭하고잇섯는데 同氏는

一、走路의 表面이 粘質이업고堅固하지안흘것

一、適度의彈力을 具備할것

一、日本은 濕度가 만흐므로 特히 물이잘빠지는設備를 研究할것

等의 세가지問題의 解決을 目標삼어 研究를進捗한結果 氏獨得의 構造가 良好한 實驗成績을 거두운同時에 이構造도 今月中에는 完了될 豫定이어서 十日밤의 科學施設委員會에서 報告한것을보면 다음과갓다 其構造는 表面을『안주—칸』層(煉瓦土粉末狀)으로서 其아래에는 微粒鑛滓層이다 다시 大玉石層이잇서 大體로三層으로된것인데 四月上旬에는 東京(駒澤골프링크)大阪(市立運動場)에 各各幅一米四〇、長四百米의 走路를 만드러 陸聯과 選手 研究者等의 三者가 一體로되여 이實驗을行하기로되엿다는바 其成績如何가 注目된다

""聖火릴레""

【카이로十二日發同盟】 聖火릴레—에 對하야는 벌써 會議第一日인 十二日에 上程되여 大勢로보아서 이聖火릴레—의 擧行을 希望하고잇스나 日本側에서는 實行上收拾困難한 事情도잇스므로 이를擧行할 希望이 『카이로』總會에서 容認된다면 實行에對한 決定은 明年度總會까지 保留한後 그사이에 다시研究의餘地를 求할豫定이라고한다

スタア誕生

未來의 스타—를 憧憬하고 松竹少女歌劇의 入學試驗을 치르는 少女들 希望이 드러마즈면 노래와 춤의 工夫와함게 化粧도 第一課로부터……

寫眞은 試驗的風景 [illegible]

날때부터되는스타—는업다

몸단장도硏究가第一

처음으로 몸단장하시는분으로써 꼭 알어두서야 할것은 연지白粉보다도 살결의 基礎工作이 第一肝要하다는것입니다 가벼게 살결에 녹아드는 마스타—바니싱에는 脂肪을 調節하는 特殊效果가 잇스므로 어떤의 살결에도 잘 드러마저서 몸단장의 化粧으로는 第一입니다

處女들에게

處女들은 勿論이옵고 婦人들께서도 봄철은 맑고 생생한 化粧이 꼭必要한것이외다 마스터—호—ㅁ크림이면생길은 春草보다도 新鮮한感覺이잇서 日本女性의 살결에 가장 알맞는複合微粒子。

婦人들에게

게다가 過剩脂肪을 吸收할特殊活性白味劑를 配合햇스므로 新鮮한 化粧이 놀랄만치 오래갑니다

銃後에 어울리는 軍國調化粧

이時代의 몸단장은 健康的이고 簡便하고 오래지탕하는데는化粧이第一입니다 봄철 女性의 舊精까리인 여드름, 부픔을 豫防하는 마스타—바니싱을 바탕으로하고 新鮮한色調를가진 호—ㅁ린를 두루두루발라두는것만으로 流行인 軍國調化粧이 놀랄만치 오래지탕합니다

マスターバニシングクリーム
마스타—바니싱크림

榮養充實

各帝國大學病院常備藥

造血아웃호르몬

補血強壯 ブルトーゼ
부루도—제

國民體位의低下는 今也精神總動員의 이때에 一層切實히 憂慮하게되엿는데 特히肉體構成의根元인榮養充實의問題가가장痛烈히絶叫함은當然합니다

ブルトーゼ는所謂造血아웃호르몬에依한 造血亢進 細胞賦活의二大作用을發揮하고 新陳代謝를旺盛케하야 消化機能을整調하며 全身의榮養을充實케하야 結核 腺病質 貧血等의病弱體質을改善해서 强靭한抵抗力 剛健한體力을涵養하는故로 國民保健上必須의榮養强壯劑로서推奬합니다

榮養充實 ブルトーゼ

神經疾患 アルゼンブルトーゼ

腺病質 ヨードブルトーゼ

口腹强壯 キナブルトーゼ

結核諸症 グァヤコールブルトーゼ

安産强兒 ネオブルトーゼ

小冊子「滿點の道」及び「安産讀本」無代進呈

株式會社 藤澤友吉商店

大阪東區道修町・東京日本橋區本町・京城西小門町

工業界에急旋風

洋襪、精米業뒤따라 護謨工業에危機

原料購入難으로休業者續出

蕭條한平壤工場街

【平壤】 면사(綿絲)의 공급의길이끈허지어 평양부내의 중요공업의하나인양말공장(洋襪工場)의 작업이 금월중에는 휴업하지안흘수업는위기에처햇고정조(正租)의입수난으로수삼처정미공장(精米工場)이 휴업하는곳이 만허 팔구천명의 직공의 생활을극도로 위협하고 잇는이때에 평양부내 이십사 고무공장에서는원료(原料)고무의 구입난으로 휴업하는 공장이 뒤를이어 얼어나고잇서 이거리의 직공삼천여명의 생활을 극도로 위협하고잇다

지금까지 원료고무의 공급은 삼정물산(三井物産)의 손을 통하여 실시되고 잇섯스나 수요량보다 부족하여 곤란을 느끼고잇든동 다시정부의 위체관리(爲替管理)로 인하여더욱제한을 밧게되엿스므로 지난이월중에평양고무공업자가제창, 경성 삼남일대의업자와연결, 대표를 파견하여총독부당국에 외화를 진정햇든바 삼사일전에 총독부에서 배제용이될것이 통지는왓스나 평양의 각공장은 금년이월의 배급량도 아직밧지못한터이라 원료난은 절정에달하여 휴업하는 공장이 뒤를이어 계속되고잇고 아프로 일주일이내에 전부가 휴업을 안흘수업게되엿다

그런데 원료고무의배급이 아프로 완화된대도 그원료가 평양에 도착하기까지에는 최소한도일개월이상을 요하게되는만큼 고무공장에 목을달고잇는 삼천여명직공은 그동안의 생활문제가대단하다

勸業關係로一貫

各議員의質問戰猛烈

—平南道會第四日의經過—

【平壤】 제칠회 평남도회제사일은 십육일오후한시삼십분부터전일에계속개회하야 권업비(勸業費)에대한 제일독회에드러가 맹산(孟山)선출안봉석(安鳳錫)의원은 화전민(火田民)정리에대하여 오정보(町步)의집단지(集團地)에만 토류(土留)공사를 조성실시한다는데 이것은 모순이크다산화전이 오정보집단된것이 맷곳이나되겟는가? 일정보이던지어정보이던지 전부조성금을 지출하여 토류공사를 실시해야 화전민의 구제책이아닌가? 그리고 이사업을 군에맛기지안는것은 무슨이유인가?하고무르니연견(年見)산림과장은 현재도내에는 이만경보의 화전이잇서 그 사업의일을 조성금지출로 토류공사를실시하고잇다 오정보집단한것은 부락은규모가크므로 특히조정하고 면적이좁은곳은 될수록 자력으로토류공사를 실시할의사이며 이사업은 군에맛기어실시하고잇는 조성금의분배만을 도에서 감독한다고답변 안의원다시 기업조성금(機業助成金)의계상에대하여 도당국의 계획을무르니 무내(武內)산업과장은 기업조합(機業組合)의 조직을장려하는동시 공동작업장(共同作業場)의설치와 만드러 기업의증진 산품의향상을 도모한다고 대답했다 안의원은 산간군부의 활엽수(濶葉樹)채벌금지는 산간군민을 곤난케한다고 채벌금지해제를요구하니 연견산림과장은 한시간동안의 대임학강연(林學講演)을하여 도회의원의답변으로회장의 신기록(新記錄)을작성도회의원은임학교생도(林學校生徒)가튼감을늣기엿다 강서(江西)선출김병수(金秉洙)의원은 특산품(特産品)을 소개하는선전비가적은것은유감이다 평양률(平壤栗)의증산과 해외수출증가대동강(大同江)의 명물백어(白魚)의증식을 위하여 서부해안(西部海岸)의어업장을 목표로강서군내에잇는 적송어항(赤松漁港)의 확장완비를 하도록할의사가 업는가하니소창(小倉)농무과장 각과장으로부터 평양률은 삼십년후에 팔십만석을생산토록 백어의 증산을위하여는 어업조합을 조직코저조사중이라는 답변이잇섯다 순천(順川)선출박형기(朴亨基)의원은 문뎌축우(畜牛)는 연년 감소되고잇다 그증식책이어떠한가무르니 소창농무과장은 축우부락의설치종우(種牛)증식등에 보조금을지급하여 금년부터 증산을적극장려하겟다고답변, 양잠업(養蠶業)에대하여도농민경제향상을 도모코저 농민의 반발을 ...

... 손해는크다 그이유는 미질(米質)이 불충분하게되는것으로 금비(金肥)를사용하기때문에 ... 도령(道令)으로라도 금비의사용을 금지하여 ... 회복하고 따라서 미가를 올리려는 의사는업는가고 무르니 백석(白石)내무부장은 동감이다 조선미의 품질을 떠러치는것은 사실인데 품종의개량 ... 비료의 변경으로써떠러진조선미의 미가를 회복시키고저진력하기로되엿다고대답 대동(大同)선출김원갑(金元甲)의원은 면화공판(棉花共販)정조공판(正租共販)에 대하여 폐해를열거 자유판매(自由販賣)를 허락하라고를격 소창과장은 농민의이익을위하여 설치한제도임을말하니 김의원은무엇이농민의이익이냐?공판기간중에는 ... 그기간이지나면 ... 정조(正租)도그러하다 ... 농가의보호를 ... 무파장의 답변을 정정한다고하여 축우보험회사 가튼것을 만들 수는 업다고 선언하여 주목을 끄은후 산회하엿다

新醫博郭在禧氏

"神經纖維手術法"의研究로 慶大에서論文通過

【釜山】 원적을 부산에둔 곽재희(郭在禧)씨는 당년삼십사세의 청년학도로서 일직이 경응대학병원에서 신경섬유수술법(神經纖維手術法)에대한 연구를하여오든바 종래의학계에서 거이불가능이라고하든 이문제를 마친내풀게되여 학계를놀라게하엿다 씨는 금년일월에 그연구논문인 곽씨신경섬유수술법(郭氏神經纖維手術法)이란 제목으로 일독논문으로된 학위론문을 경응교수회에 제출하엿든바 지난십사일에 마침내 그대학교수회를통과 의학박사의 학위를 밧게되엿다한다 씨는 대정십오년봄에 부산중학교를 졸업한후 경응대학의 학부에입학 소화칠년삼월에우수한성적으로졸업한후 기초의학을연구할목적으로 경응대학병원에서 가등(加藤)교수와무목(茂木) 전전(前田) 양외과교수의 지도아래 오년간 열심으로 연구를 거듭한결과신경섬유수술법을 발견 완성하고 동십년팔월 구일『모스크바』에서 개최된 제십오회만국의학대회(萬國醫學大會)에 경대(慶大)의 파견으로 가등교수와함께 출석하야 자기의창시(創始)한 단일운동신경섬유생태분리척출법(單一運動纖維生態分離剔出法)을 실험공람하야 세계십여국학자일천사백여명을 놀라게하게 세계발견이란 격찬을밧고 만장의기염을 토하엿다한다 씨는수일전에 고향인부산으로돌아와 부내영정(榮町草梁入口)에서 제생외과병원(濟生外科病院)을 신설하고 개업준비중이라한다(사진은곽재희씨)

公立校教員에依準 私立校教員도優遇

昇給、退職金等不公平한制度를改善

平南道學務課・具體案作成中

【平壤】 종래사립학교교원은 승급제도, 퇴직금제도등이업스므로 교원들은 상당한불안한 상태에잇섯는것을 유감으로여기여 소화십삼년도부터는 사립학교교원 우대안을 현재공립학교교원의승급, 퇴직금제도에준하야 실시하여야겟다고 평남도당국에서는 구체안(案)을작성중이라는데 연도초에 평남일대의 사립학교설립자를 모하가지고 여기에대한 지시가잇스리라고한다 현재사립학교교원 봉급제도는 대개 일정하야잇서서 처음채용할적에 정한봉급을 오륙년을지나도 그대로두는현상이며, 별이 가사사정으로 퇴직하게되여도 퇴직금한푼이업섯스나 금후는 일정한정립금을 주어가지고 일정한연한이되면 응분의승급제도를실시하고 퇴직할때도 일정한퇴직금을지불케하야 사립학교교원중에 우수한이를모하 사립학교교육의 충실을 도모코저 평남도에서 솔선하야 실시한다고한다

龍岡公普에二部制

【眞池洞】 룡강군내룡강공립보통학교(龍岡公立普通學校)에서금년새학기부터 학급증설도하지만은 도의방침대로 이부제를 실시한다는데해마다 남녀입학년칠십명식만모집하든것을 금번의학급증설과 어부제를 실시하기로되여남녀백칠십명을모집한다고한다

入學金問題與論化

"公普入學金徵收는重大問題"

釜山府民間物議沸騰

【釜山】 부산부내에잇는 각보통학교 학부형회(學父兄會)에서는 학교증축 학급시설기타학교사업에 충당할기금을 모은다는리유로 매년신입학생에게 소위입학금이란 명목하에 학교에따라십원또는오원식 빈부를가리지안코 일률적으로 학교당국과 련락하야 징수하고잇는데 이파중한부담을 감당치못하야 전당포에까지 출입하게되고 또는이부담을 할자격이 부여되어동을 가지고도 보교입학을 자퇴하는자가적지안허 초등교육계에 일대고질이라고 이불합리한 제도를철폐하라고 매년신학기마다 여론이 분분하던바 또금년에도 역시각학부형회에서 오원우는 십원식을 징수하기로 결정하얏스므로 신입학생 학부형들은 발서부터 두통을알코잇스며 일부부민들간에는 악제도의철폐운동을 이르키라는등 물론이 분분하야 금후학교당국과 감독당국의 태도가 주목된다고하는데 이제 감독당국자의 말을드건데 다음과 갓다

"今後調査善處" 上野府理事官談

금세요 학부형들이 자발적으로 학교사업을 위하야 기금을 모은다는것은 경의를표할일이올시다마는 이것을 강제적으로 또는 무리하게 징수케한다는것은 절대불가한일이올시다 만일 입학금문제로 말미아마 학부형에게 고통을 준다든지 또는 보교입학을자퇴하게된다는 폐단이 잇다면 이는 큰문제올시다 금후 조사하야 선처하겟습니다

街頭의恐怖

白晝黃昏에 强盗犯橫行

"苦草粉彈"을亂投 店員所持金強奪 犯人은釜山署에被逮

【釜山】 대도서 부산부내의번화한도로에서 백주에 대담하게도 점원이가진 돈이백원을 강탈하야 도주하다가 체포된 강도사건이잇다—지난십오일오전십일시삼십분경 부내대창정(大倉町)사정목사십팔번지 환우운송점(丸于運送店)점원 김해암(金海岩)(二七)이가 대청정(大廳町)조선식산은행지점(殖銀支店)에서 현금이백원을차저서 손가방에너허 손에들고 대창정우편국(郵便局)뒤에리를 도라오는도중에 뒤에서나어약 이십사오세되어보이는 청년이 돌연달려드러 고초(苦草)가루를 김해암의눈에다가 던진후 돈든가방을강탈하야 도주하얏다 한다 그래서 김해암이가 눈을부비면서 도적이야고 고함을치서 그부근통행인과상점사람들과 때마침 순찰중의역전파출소순사등이 범인을추격하야 동정사정목산기본점(山崎本店)아페서체포하야 방금엄중히 취조중이라는데 범인은경남동래군동래읍교동(東萊邑校洞)부적 구모완(具謨完)(二七)으로서 식산은행 아페서 엿보고잇다가 김해암이가현금이백원을 찻저가지고가는것을 보고 뒤를따라서 그와가티강탈한것이라한다

警察署隣家侵入 大金을奪去 大同署에서血眼搜查

【平壤】 춘궁기를직면하고 평남도내에는 평양을중심으로 강도사건이 련발하여 경찰의신경은 극도로날카롭게되여잇는데 십사일에는 평양부내에 또다시강도사건이일어나 경찰을긴장캐하고잇다 이날오후여덟시삼십분경 평양부내기림리(箕林里)일백사십삼번지 미곡상(米穀商)김리엽(金利業)(三一)의집에 예리한 식도(食刀)를휴대한 강도한명이 침입하여 주인을협박한후 현금 이백오십원을 강탈해가지고 유유히사라저버렷다

급보를접한 소관대동서(大同署)에서는 즉시비상소집을해가지고 범인수사에진력중이나 아직 체포하지못햇는데 피해자의 집이 대동서부근일뿐아니라 밤도 깁지안흔때에 이런대담한행동을 감행햇슴에 대하여경관들도놀래이고잇다한다

貧民에施惠

【晉州】 진주읍옥봉정(玉峰町)사백사십유번지 천주교회신부김계윤(金季潤)씨는 지난십삼일 도동면장재리(道洞面長在里)에 잇는 동교회공소(公所)를시찰차로 갓든바 일반주민이비곤하여 솔지게미, 보리껍질등속으로 근근 호구하고잇는것을 목격하고 매호이원식약 이십호에 사십여원을 혜주분배하고 벌로개생하라고 격려하엿다는데 일반은 동씨의 미행을 칭송하여 마지안는다한다

溺死屍八體發見

二名은九死一生으로生還!

平原郡下漁夫遭難事件

【漢川】 지난십이일평남평원군동호면오봉리(平南平原郡東湖面五峰里)에 서동리사람 열한명이조개를캐러 고동면어당리(漁塘里)압바다 (마루개)에 배를대이고배에서잠시리가량격한 간사지(干潟地)에서조개잡이에 열중하고잇는중 밀려드는조수에 여덟명이 무참히빠저죽엇다함은 기보 한바어니와 지난십사일에 당국과가티 여덟명의 시체를 발견하엿다한다

死者氏名

平原郡漢湖面五峰里一二〇番地 鄭基俊(二)
同 三三五番地 韓夫甫(二七)
同 三二番地 金炳道(二)
同 三三五番地 金[illegible]
同 三二五番地 鄭仁[illegible]
同 二五五番地 [illegible]
同 三六〇番地 [illegible]
平原郡漢湖面[illegible]里三三五番地 [illegible]

光州電話分室 複式交換臺로

【光州】 광주우편국전화교환대는 단식(單式)이되여 한번전화를하려면 삼사차내지사오차의 전화번호를일러주고도 용이하게전화를할수업는형편이어서 일반부민의불평은 말할수업서 오래전부터 동우편국전화교환대를 복식(複式)으로 개선하려든중 금번에 그실현을보게되여 오는사월부터 구경창서기지에 동공사를착수하리라한다

鐘紡清津에進出

雄基工場은形便上中止한다고

京城支店長一行現地調査

【淸津】 대일본방적회사(大日本紡績會社)의청진공장이 확정되야 방금공사에 착수하고 잇는이때 다시종방(鐘紡)의공장이 북조선지방에 진출하리라하야 세간에 풍설이떠돌지오랜오늘 동사경성지점장 편강(片岡)씨외 삼명이 십삼일에 내북하야 공장설치에 대한 제반절정의 조사를하고잇서 동공장의 진출은 기정사실로회하고잇다 동사에서는 일즉이웅기(雄基)공장기지를 매수한바잇섯스나 어떠한 사정에 의하야 그곳용지를 사용치 못게되얏스므로 새로히 공장용지를 물색하기로되얏다는바 새로운후보지로는 청진이 제일유력하다는바편강씨의 언명한바도 잇서 청진진출은 확정적으로 느끼도십사년도에는 조업할 계획을 세우고잇다한다

黃海道內三都市 電話料를引上

四月一日부터

【海州】 작년말해주우편국 전화가입구역(電話加入區域) 확장과 신천온천(信川溫泉)의 교환취급개시를본 황해도에는 다시그약진추세에 비추어 오는사월일일부터 전화가입구역에 대한토지의구별을 해주는칠급지로부터육급지로 겸이포(兼二浦)맛신천(信川)은 구급지로부터 팔급지로 장연(長淵)은 십급지로부터 구급지로 개정되게 되엿는데이에따라 전화요금도 다음과가티 올넛다한다

◆海州 電話使用料 八十圓이든것을 九十圓으로引上

◆兼二浦及信川 同 七十二圓이든것을 七十八圓으로引上

◆長淵 同 六十六圓이든것을七十二圓으로引上

海州至急電話 架設申請接受

【海州】 비상시광산경기와 발전하는 해주의 상태에 비추어 금년도 해주(海州)의 전화가설신청은 작년에비하여 크게증가될것으로 예상되는데 해주우편국(海州郵便局)에서는 오는사월일일부터 지급개통(至急開通)신청을접수하리라한다

작년례에비하면 신청접수기간 이경과한뒤에 신청을하는지망자가잇서 우편당국에서는 처리상 곤난하므로 특별한사유가 업는한에잇서 접수치안키로하엿스니 일반가설이망자는 되도록 속히 신청하기를 바란다고한다

光州에大火

五棟一戶全燒

損害三萬圓・原因失火

【光州】 십오일오후네시삼십분경에 광주부본정(光州府本町)삼정목오번지 회지가구점(丸城家具店)제작소에서 실화로 발화되야 순식간에 동건물일동오동을 전소하고 다시 어웃집 식목문구점(植木文具店)에로 연소 여조일(朝日)요리집봉을 일부소하고 전기발회치인"회지"가구점에 접근되여잇는 호남은행(湖南銀行)은 일시대혼잡을 이루엇스나 소방수의 출동으로 약간의손해를보게되엿슬뿐 큰일에는 이르지안헛는데 총손해는 약삼만원가량으로 동다섯시사십분쯤 되여 진화하엿다

義州에도 大火!

龍灣金組全燒

【義州】 근래에 처음잇는큰화재—지난십사일오후네시이십분경에 의주읍 동부동(義州邑東部洞)에 잇는 용만금융조합(龍灣金融組合)리사사택에서 불이나서 전기 어섭삼평일동십여간과 본관삼십평의 련와제일동이 전소되엿고 그이웃집에도 다소피해가잇는모양인데 손해액이 약만여원이며 실화원인은 조사중이라한다

各學校合格者

海州女子高普

孔東淑 兪基賢 朴善夏 金順姬 張仁孫 吳月妃 金昌元 金重子 尹姬基 金榮順 崔癸春 金容淑 金容珠 李義淳 吳承玉 張仁淑 李玉順 元貞玉 金泰溫 安正姸 吳音全 申亨植 張元信 金基淑 金敬琳 朴順珠 李淑女 任淑愛 金吉好 李寶順 朴炳禮 朴善玉 金衡淑 高順姬 金麗賢 吳仁善 崔玉姬 宋貞植 金敬賓 韓素玉 池貞洙 朴賢德 元容珠 韓富璟 明訓淑 張恩淑 李應南 金順全 金渭全 姜秉淑 韓晶仁 劉淑淑 李淑[illegible]

金泉高普

文東學 權職相 黃仁秀 姜信卓 金容根 金鎬鎭 金星根 李相白 朴昌學 朴珍錫 韓光烈 金健鎬 朴景緖 韓鎭熙 南主祐 金炯洙 宋壽善 沈明源 鄭運鎔 郭燦瑾 宋眞英 成基鉉 李允 金在洪 白勝圭 李善模 李英浩 朴根澤 崔鎭元 宣鍾榮 高春煥 禹寅燮 崔在植 金相甲 鄭來永 張珉煥 梁熙組 金漢猷 許玉 呂勳東 鄭求鉉 文熙燮 蘇鳳烈 金鋼澤 張欽穆 張鐵夏 吳錫九 金雄熙 金聖熙 朴喜洙 金在源 李福源 朴基峰 趙完洙

地方人事

▲金聚成氏(平壤基督敎青年會總務) 支社昇格祝賀人事次本社平南支社來訪

▲厚地慶治氏(平壤船橋警察署高等係主任) 新任人事次本社平南支社來訪

▲江川文作氏(平南警察部高等課警部) 同上

▲韓得楊氏(道立安州醫院醫官)轉勤人事次 同上

長篇小說 濁流 【150】

蔡萬植 作 鄭玄雄 畵

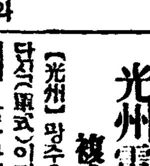

食慾의方法論(七)

재봉틀이 넘어지느라고 갑자기 와그락 데그럭 요란한 소리가 나는 바람에 승재는 망서릴 겨를도업시 가개로 뛰어 들엇다.

정주사는 승재가 반갑다기보다, 몰리든 싸움을 중판을 메게된것이, 다행해서 얼핏 낫비츨 풀어가지고, 흐감스럽게 인사를 먼저한다. 유씨는 싸움이야 실컷 더 햇서야 할판이지만 재봉틀이 넘어지는데 가슴이 더럭해서 잠깐 얼떨떨하고 섯는참인데 일변 반갑기도 하려니와 어려운도 잇서야할 승재가 오고보니, 차마 더 기승을 떨수는 업는것이다.

두 양주는 다가티 반색을하면서 승재를 맛는다. 싸움하든 것은 싹 씻은드끼 어데루 가고 이러케 천연을 부리니 승거운건 승재다.

그냥 말루만 주거니 밧거니 하는 쌈가리가 아니고, 철그덕 따악 살림까지 처부시는게 이

싸움 졸연찬흔가 보다고 그만 엉겹결에 툭 튀어들엇든것인데 이건 요술을 부렷는지 아무런 내색도업고 돌이 다 흔연하게 인사를하니 다뿍 긴장해서 납단 이편이 점직할 지경이다.

『거 어찌 그리 볼수가업나? 이리 좀 안게그려…거원』

정주사는 흥선을 피운다는양이나 공공거리고 젊질 랜다.

『조슴니다. 곳 가야하겟서서… 형주랑 병주랑 그새 학교에 잘 다니나요?』

승재는 이런 인사멘말을 하면서 정주사네 양주와 가개안을 돌려본다. 병주는 어느결에 눈깔사탕이나 두어개 쥐어너헛는지 가개에 업고 보이지 안는다.

『거 머 벌ㅅ제위평이지 공부라구 한다는게…。그래 그런데 참 자네는 작년 가을에 무엇이냐 거 의사에 합격이 되엇다구?…。 건데…』

정주사는 여전히 남의 사실『고쓰까이』가티 행색이 초라한 승재를 우아래로 훌터보면서 그런데 왜 이러케 궁끼가 흘으느냐고는 차마 박절히 뭇지못하고서 혼자 고개만 끄덕거리다가 조케 돌려댄다.

『…그러면 자네두 거 인제는 병원을 설시하구서 다 그래야 할께아닌가?』

『네 그리잔허두 이번에 어쩌면……』

『웅! 이번에?…병원을 설시하게 되나? 허!참 장헌노릇이네!』

『머 된다구해두 그리 번번찬습니다마는……』

『원 그럴 리가잇나! 다도 저하겟지…… 그래 설시를 하게된다면 어 군산이럿다?…… 그러치?』

『군산이 아니구요…서울서 어느 친구 하나가』

『서울다가?』

『네 아현(阿峴)다가 어느 친구가 실비병원을 하나 내것는데…그사람이……』

『실비병원?』

정주사는 실비병원이란 소리를 다뿍 시쁘게 되뇌인다.

그저 그러치 저 몰골에 제법 웅군 병원이라도 처억 채려노흘 재비가 워너니 못되더니라 고 큼새를 노는 속이다.

『…실비병원이든 무엇이든 아무려나 잘 되엇네그려!』

『아이 참 잘 됏구려!』

유씨가 남편한테 승재를 빼앗기고서 말을 가루챌 기회를 여색이다가 얼핏 대꾸를 하고 나서든것이다.

『…그럼 다 그러케하기루 작정이 됏수?』

『아직 작정이구 무엇이구 업습니다。그사람이 자기는 시방 의사면허가 업스니까 가치 해나가는양으로 와서 엇서달라구 그런 기별만 왓서요 그래서 내일이나 모레찜 올라가서 잘 상의를 한뒤에 원 어떠케 한든지… 그러구 이번 올라가면 어쩌면 다시 내려오지 못할것 갓기두하구 해서 인사두 이쭙쟎…』

『오온! 그래서 모처럼 이리케 차저와주려! 잇잔키서 차저와주니 고맙수마는 떠난다니 섭섭해 어떠커나! 우리가 다 남서방 신세두 적잔히 지구 참… 그러나 저러나 이러구 섯슬게 아니라 일러루 좀 올라오우 원 섭섭해서 어데……』

승재는 제가 알어볼것은 못 알어보고 이 부인네의 수다스런 언변에 그대지 하고십지도 안흔 제이야기만 대답을 하기가 내키지 안햇스나 그러라고 그대루 뿌리치고 나올수도 업고해서 마지못해 방 문턱으로 걸터안젓다.

유씨는 방으로 들어가서 나가동그러진 재봉틀을 바르자버 놋고 윗간으로 치어놋느라 한참 분주하다.

정주사는 동그란 나무걸상을 집어다노코 승재의 아프로 바투 안는다. 그는 승재가 오늘 해가 지고 밤이 깁도록 잇서서 아까 승판 맨 차둥이 그대루 호지부지 햇스면한다.

이유는 달리도 승재를 잡어두고 심기는 유씨도 일반이다.